

คู่มือการติดตั้งใช้งานระบบภาษาอังกฤษออนไลน์ SPEEXX

** นักศึกษาสามารถ Copy ไฟล์โปรแกรม Speexx ที่ Drive C ชื่อ Folder CLTLMS ได้ในห้องบริการ อินเทอร์เน็ต A B C ชั้น 1 อาคารเรียนรวม 70 ปี หรือ <http://www.speexx.mju.ac.th/>

การติดตั้งโปรแกรม SPEEXX จากเว็บไซต์

1. เข้าเว็บไซต์ <http://www.speexx.mju.ac.th>

Course Name	Start	End	Time	Day	Language	Th	En
English Placement Test	18/8	18/8	6/10	0:00	08/13	English	Thai
Workshop: Listening	18/8	18/8	13/9	0:30	1 of 254	English	Thai
English B1	13/9	13/9	6/10	6:40	3 of 736	English	Thai
English B2	6/10	6/10	7/10	0:02	1 of 699	English	Thai
Business English						English	

ข่าวกิจกรรม

- ตารางการชี้แจงห้องเรียนห้องบริการอินเทอร์เน็ต: 2373 ครั้ง, 15 ส.ค. 2560, 11:19:07
- เนื้อหารายวิชาภาษาอังกฤษ: 1263 ครั้ง, 12 ส.ค. 2560, 21:43:08
- VDO แนะนำการ Synchronize เพื่อออกโปรแกรมไม่สมบูรณ์: 945 ครั้ง, 25 ส.ค. 2559, 14:02:41
- VDO แนะนำการเข้าใช้งานโปรแกรม Speexx: 840 ครั้ง, 18 ส.ค. 2559, 15:30:34
- VDO แนะนำการออกโปรแกรม: 470 ครั้ง, 18 ส.ค. 2559, 15:29:45
- VDO 5 ขั้นตอนการทำแบบฝึกหัด: 526 ครั้ง, 18 ส.ค. 2559, 15:29:00

2. ทำการ Download Files Program เข้าที่  กด Save เพื่อบันทึก
(ควร Download ภายในามหาวิทยาลัย เนื่องจาก Files มีขนาด 2GB)

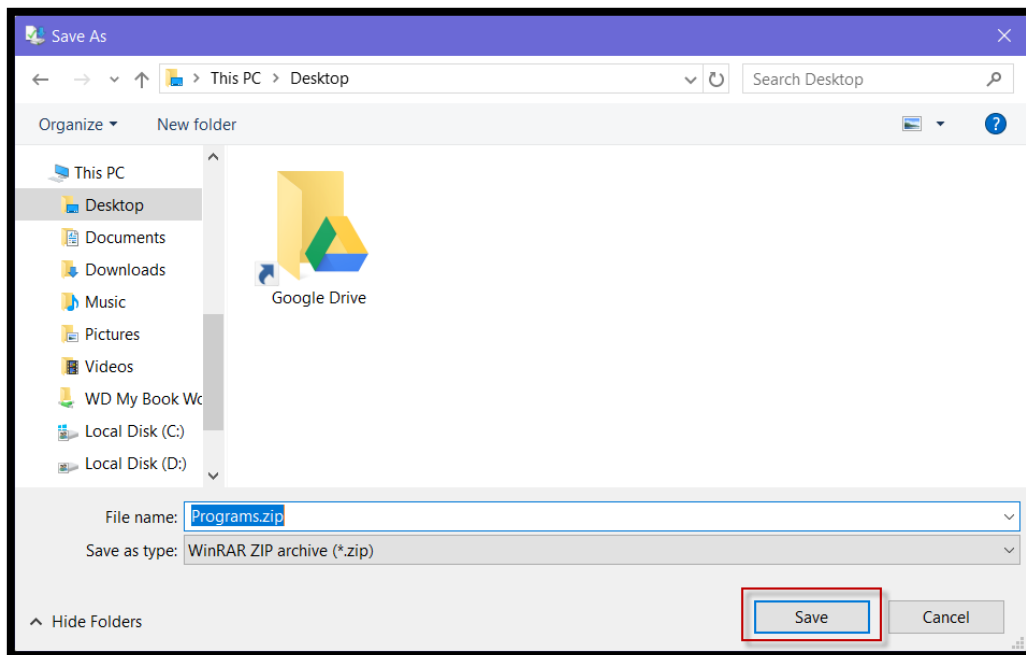

3. เปิดไฟล์ Programs.zip จะพบไฟล์ 2 ไฟล์ ตัวแรกคือ Folder CLTLMS และ ไฟล์ dpLMSPlayer

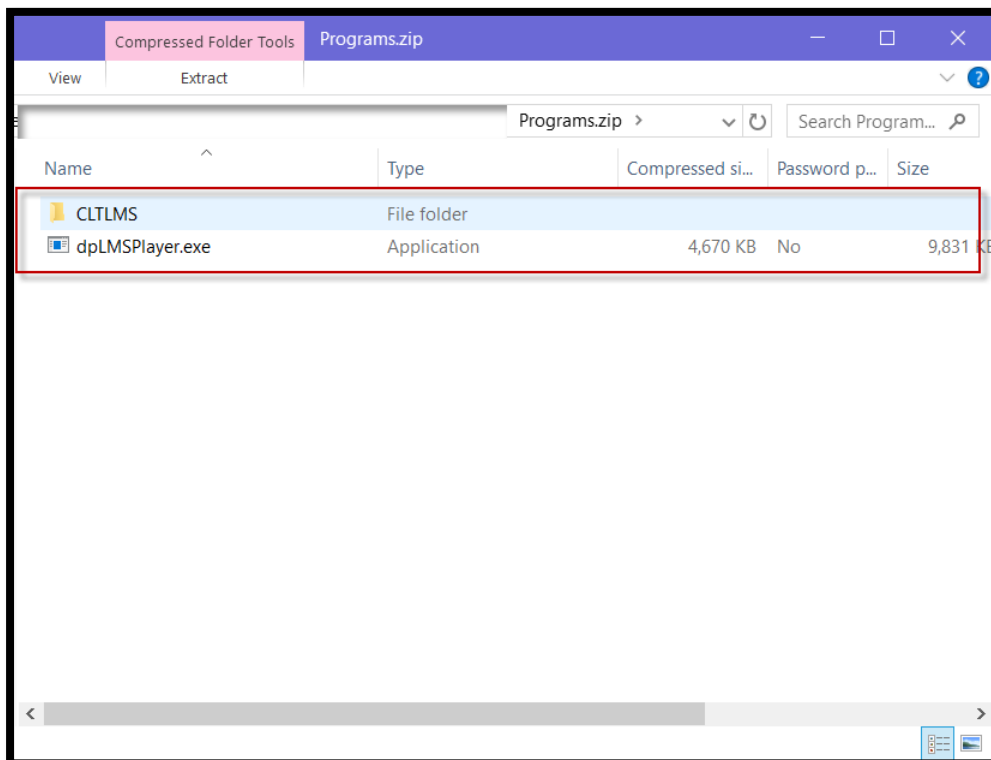

- นำ Folder CLTMS ไปวางไว้ที่ Drive C: เท่านั้น

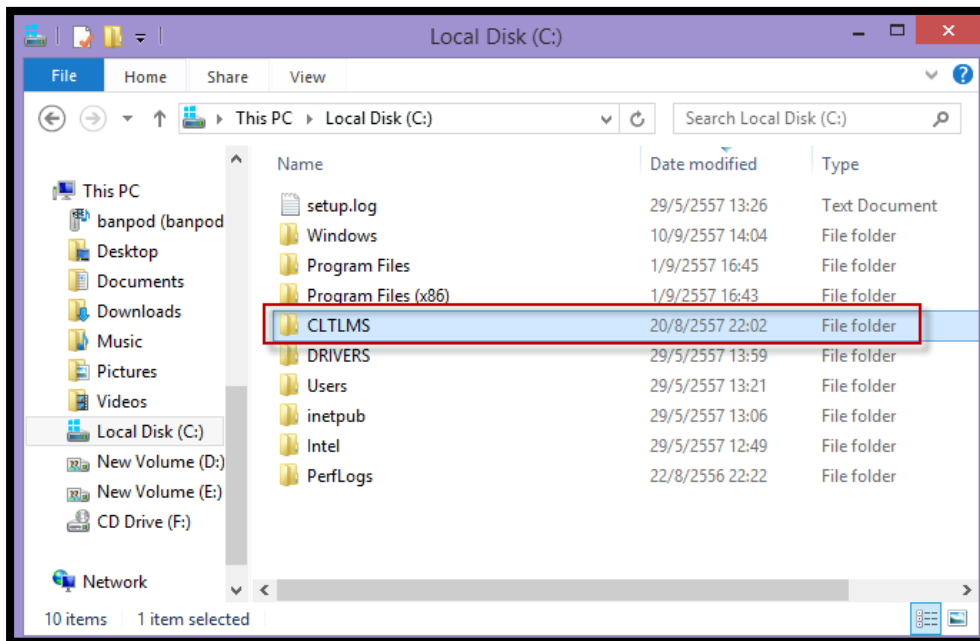

- นำไฟล์ dpLMSPlayer.exe ไปวางไว้หน้า Desktop

- เสร็จสิ้นขั้นตอนการติดตั้งโปรแกรม

การเข้าใช้งานระบบภาษาอังกฤษออนไลน์ SPEEXX

สำหรับนักศึกษามหาวิทยาลัยแม่โจ้ เชียงใหม่

(ต้องมีการเชื่อมต่อการใช้งานอินเทอร์เน็ตทุกครั้งที่ใช้โปรแกรม)

1. ไปที่หน้าจอ Desktop จะปรากฏ Icon โปรแกรม  คลิกเข้าใช้งาน
2. เมื่อเข้าระบบให้กรอกข้อมูลดังนี้

- ช่อง Server name : speexx.mju.ac.th
- ช่อง Username : รหัสนักศึกษา (ไม่มี mju นำหน้า)
- ช่อง Password : รหัสนักศึกษา (ไม่มี mju นำหน้า)

จากนั้นกด OK

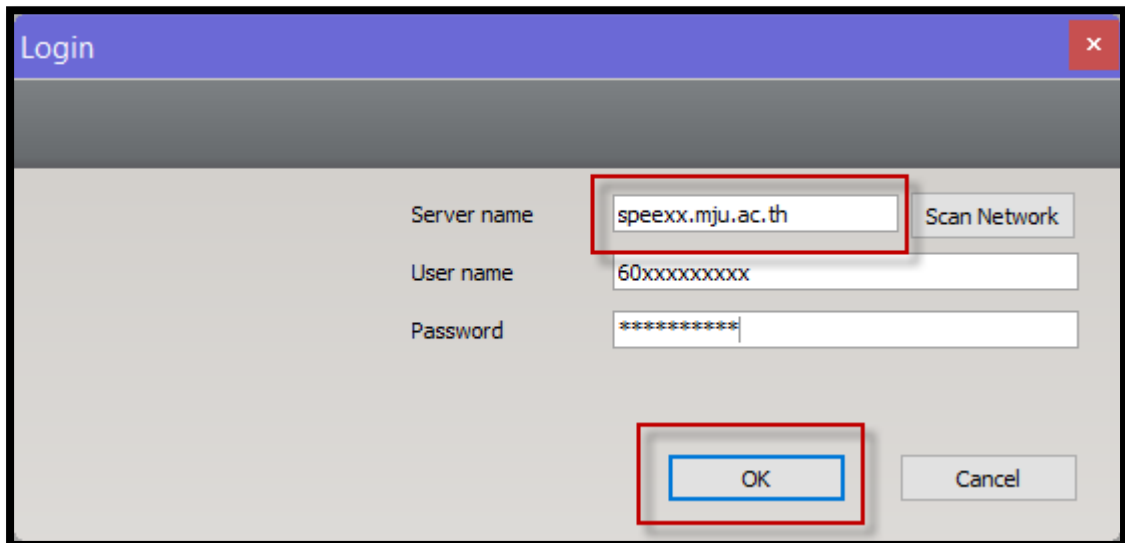

Server name	<input type="text" value="speexx.mju.ac.th"/>	Scan Network
User name	<input type="text" value="60xxxxxxxx"/>	
Password	<input type="password" value="*****"/>	
	<input type="button" value="OK"/>	<input type="button" value="Cancel"/>

3. ระบบจะให้ทำการเปลี่ยนรหัสผ่านใหม่ (**ห้ามใส่รหัสผ่านตัวเดียวกับรหัสนักศึกษา**)

- New password : ใส่รหัสผ่านใหม่ (สำหรับใช้งานครั้งต่อไป)
- Retype new password : ใส่รหัสผ่านใหม่อีกครั้ง

กรอกข้อมูลเสร็จแล้วให้กด OK

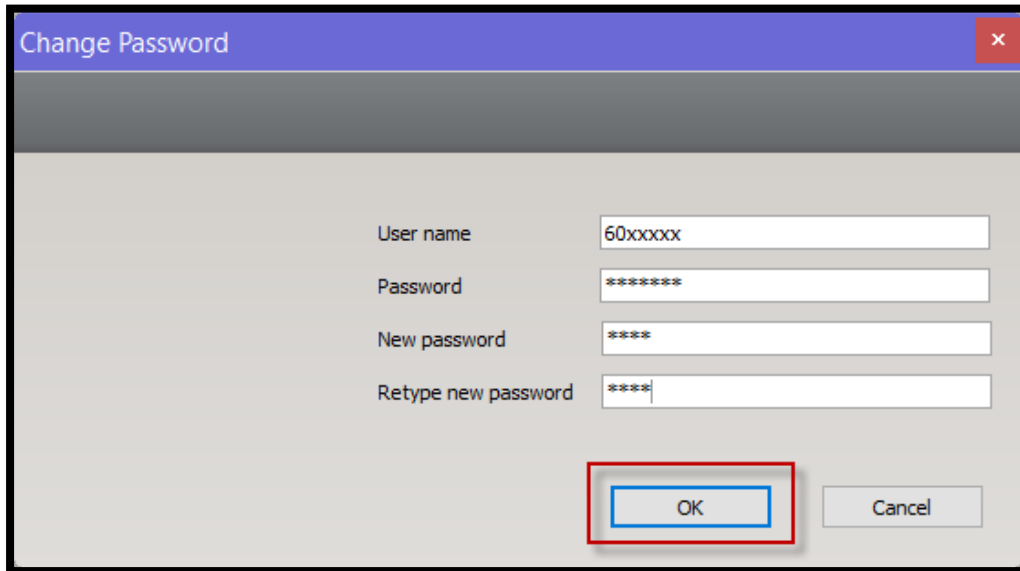

4. ระบบจะแสดงข้อมูลรายวิชาที่นักศึกษาได้ทำการลงทะเบียนเรียน เสร็จสิ้นการติดตั้งโปรแกรม

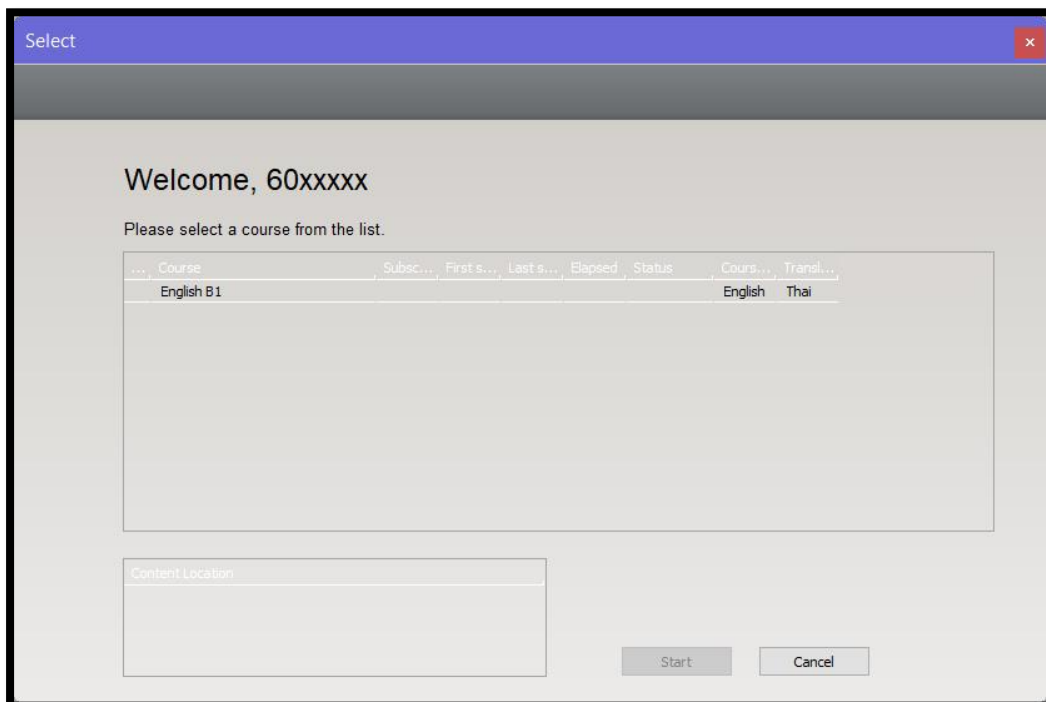

Course	Subsc...	First s...	Last s...	Elapsed	Status	Cours...	Transi...
English B1						English	Thai

คำอธิบายหน้าต่างบทเรียนของผู้ใช้งาน

Course	Subc...	First s...	Last s...	Elapsed	Status	Cours...	Transl...
English - Placement Test						English	Thai
Warm-up Lesson						English	Thai
English B1	5/2	5/2	13/3	10:48:08	237 of 736	English	Thai

การเข้าใช้งานบทเรียน เลือกบทเรียน แล้วกด "Start"

Course	Subc...	First s...	Last s...	Elapsed	Status	Cours...	Transl...
English - Placement Test						English	Thai
Warm-up Lesson						English	Thai
English B1	5/2	5/2	13/3	10:48:08	237 of 736	English	Thai

ปัญหาการใช้งาน เมื่อเข้าใช้งานไม่ได้

Please Synchronize คือการปิดโปรแกรมไม่สมบูรณ์ที่เครื่องคอมพิวเตอร์ที่ทำล่าสุด
คะแนนแบบฝึกหัดที่ทำจะอยู่ที่เครื่องล่าสุดที่ใช้งาน
การแก้ไข ให้ไปกด Please Synchronize เครื่องคอมพิวเตอร์ที่ใช้งานล่าสุด เพื่อ Update คะแนน (ซึ่งระบบจะแจ้ง
ว่าใช้เครื่องคอมพิวเตอร์ล่าสุดเครื่องชื่ออะไร)
**** หากแจ้ง Admin ปลดออกให้ คะแนนที่เรียนล่าสุดจะหาย !!!! ****

คลิกที่นี่

Please synchronize! local data available.

Checked out on a different computer - cannot synchronize!
Current: banpod@BANPOD-T430, Checked out: banpod@HS21-06

คอมพิวเตอร์ที่
ใช้งานปัจจุบัน

คอมพิวเตอร์ที่
ใช้งานก่อนหน้า

OK

ชื่อเครื่องคอมพิวเตอร์ที่ใช้งานล่าสุด @ ชื่อคอมพิวเตอร์ เช่น @HS21-01
ให้ไปกด Please Synchronize เครื่องคอมพิวเตอร์ที่ใช้งานล่าสุด เพื่อ Update คะแนน

คำอธิบายส่วนของหน้าต่างแบบเรียน

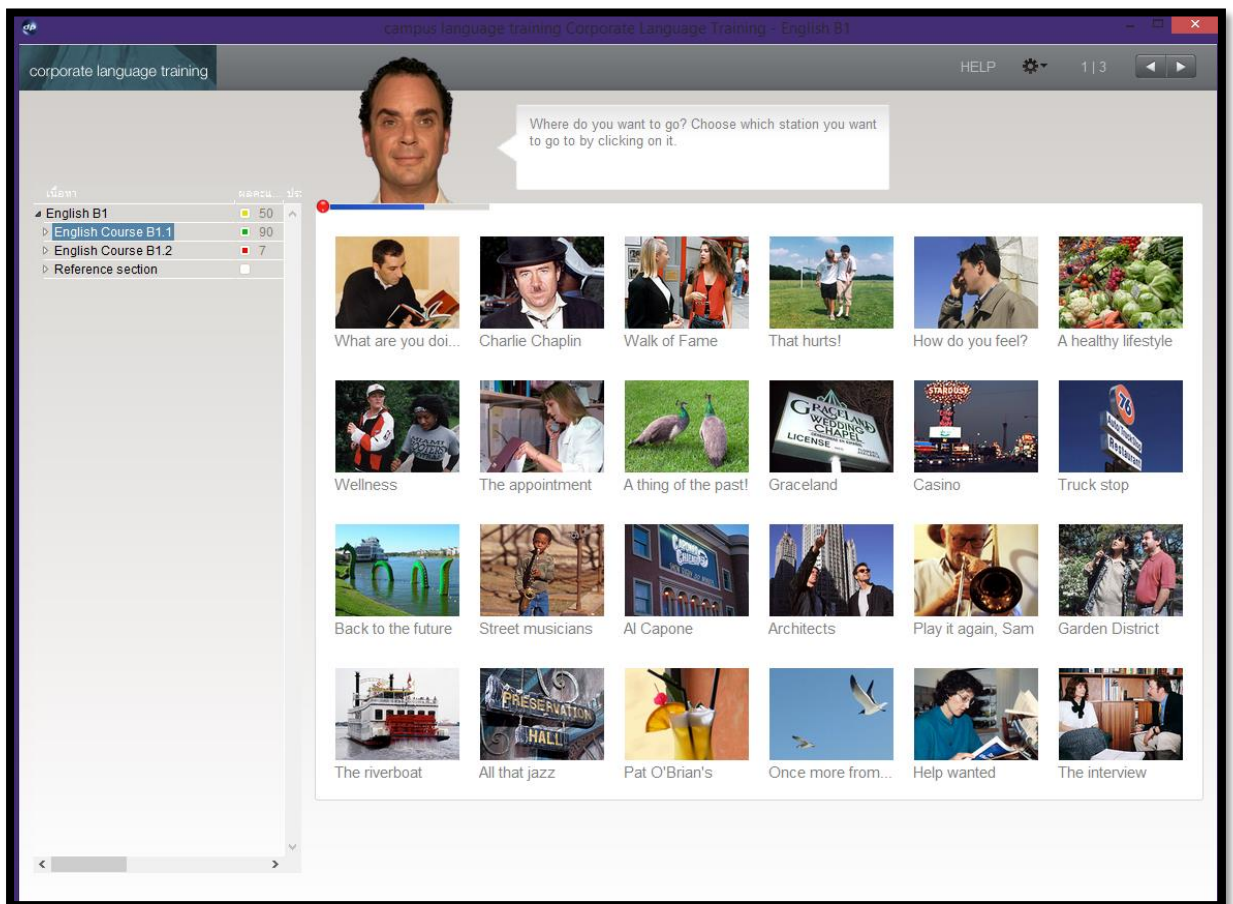

- ทางด้านซ้ายมือของหน้าต่างแบบเรียน คือ **แผนผังจรรยา** แสดงสารบัญหลักสูตรแบบเรียน ผลคะแนนที่ได้
- ทางด้านขวามือของหน้าต่างแบบเรียน ผู้เรียนสามารถคลิกที่รูปภาพเพื่อเลือกบทเรียนที่ต้องการเรียนได้

ในหลักสูตร English A1–A2 จะประกอบด้วย

- English Course A1 มีแบบฝึกหัดทั้งหมด 255 แบบฝึกหัด และการออกเสียง 170 แบบฝึกหัด
- English Course A2 มีแบบฝึกหัดทั้งหมด 223 แบบฝึกหัด และการออกเสียง 146 แบบฝึกหัด
- รวมทั้งหมด 794 แบบฝึกหัด

ในหลักสูตร English B1 จะประกอบด้วย

- English Course B1.1 มีแบบฝึกหัดทั้งหมด 237 แบบฝึกหัด และการออกเสียง 150 แบบฝึกหัด
- English Course B1.2 มีแบบฝึกหัดทั้งหมด 227 แบบฝึกหัด และการออกเสียง 122 แบบฝึกหัด
- รวมทั้งหมด 736 แบบฝึกหัด

ในหลักสูตร English B2 จะประกอบด้วย

- English Course B2.1 มีแบบฝึกหัดทั้งหมด 234 แบบฝึกหัด และการออกเสียง 126 แบบฝึกหัด
- English Course B2.2 มีแบบฝึกหัดทั้งหมด 220 แบบฝึกหัด และการออกเสียง 114 แบบฝึกหัด
- รวมทั้งหมด 694 แบบฝึกหัด

ในหลักสูตร English Business English จะประกอบด้วย

- English Course Telephoning มีแบบฝึกหัดทั้งหมด 91 แบบฝึกหัด และการออกเสียง 64 แบบฝึกหัด
- English Course Correspondence มีแบบฝึกหัดทั้งหมด 90 แบบฝึกหัด และการออกเสียง 15 แบบฝึกหัด
- English Course Meetings มีแบบฝึกหัดทั้งหมด 85 แบบฝึกหัด และการออกเสียง 61 แบบฝึกหัด
- English Course Presentations มีแบบฝึกหัดทั้งหมด 85 แบบฝึกหัด และการออกเสียง 45 แบบฝึกหัด
- English Course Negotiations มีแบบฝึกหัดทั้งหมด 87 แบบฝึกหัด และการออกเสียง 57 แบบฝึกหัด
- รวมทั้งหมด 680 แบบฝึกหัด